

## Инструкция по отправке электронных копий таможенных деклараций в таможенные органы и порядок подписания электронной подписью.

1. Субъект хозяйствования, осуществляющий внешнеэкономическую деятельность (далее - Субъект) средствами ПО, установленного на ПК Субъекта создает электронную таможенную декларацию (далее – ЭТД) – файл с расширением .zmdx, zmdd.

2. Подготавливает скан-копии всех необходимых для данной ЭТД сопроводительных документов, представление которых предусмотрено Временным перечнем документов, необходимых для осуществления таможенного контроля и таможенного оформления товаров, перемещаемых субъектами внешнеэкономической деятельности (юридическими лицами и физическими лицами - предпринимателями) через таможенную границу Луганской Народной Республики, утвержденным постановлением Совета Министров Луганской Народной Республики от 10.07.2015 № 02-04/202/15..

3. Посредством интернет-браузера подключается к системе электронного декларирования по адресу <https://tb.rirc.info/> и аутентифицируется в системе путем ввода имени пользователя и пароля:

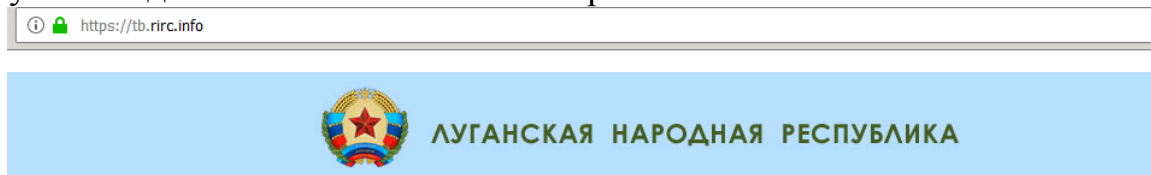

Регистрация документов (V 1.557b 30/08/2018)

Для входа в программу введите:

Имя

Пароль

Кошурко Д.А. (С) 2015-2018

4. После чего пользователь получает доступ к системе электронного декларирования:

Таможенный брокер

Сертификат Иванов Вальтер Генрихович Иванов Вальтер Генрихович

Загрузка файла ГТД для передачи в ГТК ЛНР Исправить Печать Подписать Передать в хранилище Квитанция Сервис

Удалить

Номер	Дата	Подписано ключами	Отпр. в хранилище	Название
--пусто--	--пусто--	--пусто--	--пусто--	--пусто--

5. Для подачи ЭТД таможенным органам Луганской Народной Республики субъект должен нажать на кнопку «Загрузка файла ГТД для передачи в ГТК ЛНР»:

Загрузка файла ГТД для передачи в ГТК ЛНР

Номер учётной карточки СВЭД

Таможенный орган

Дата отправки 10/09/2018

Вид посылки

Файл посылки

Номер посылки

Файлы приложений (не обязательно)

OK Cancel

5.1. В появившемся окне заполняются поля:

- «Таможенный орган» (вводится код или часть названия), того таможенного органа, в который осуществляется декларирование. В случае неверного указания таможенного органа, ЭТД рассматриваться не будет.
- «Дата отправки»
- «Вид посылки» (1-ГТД, 2-Досылка документов к ГТД, 3-Заявление),
- «Номер посылки» - внутренний номер, который формируется программным обеспечением Субъекта (гр. 7 ТД).

5.2. Присоединяются файлы:

- «Файл посылки» - присоединяется файл ЭТД с расширением .zmdx.
- «Файлы приложений» - присоединяются скан-копии всех необходимых для таможенного оформления данной ЭТД сопроводительных документов (см. пункт 2):

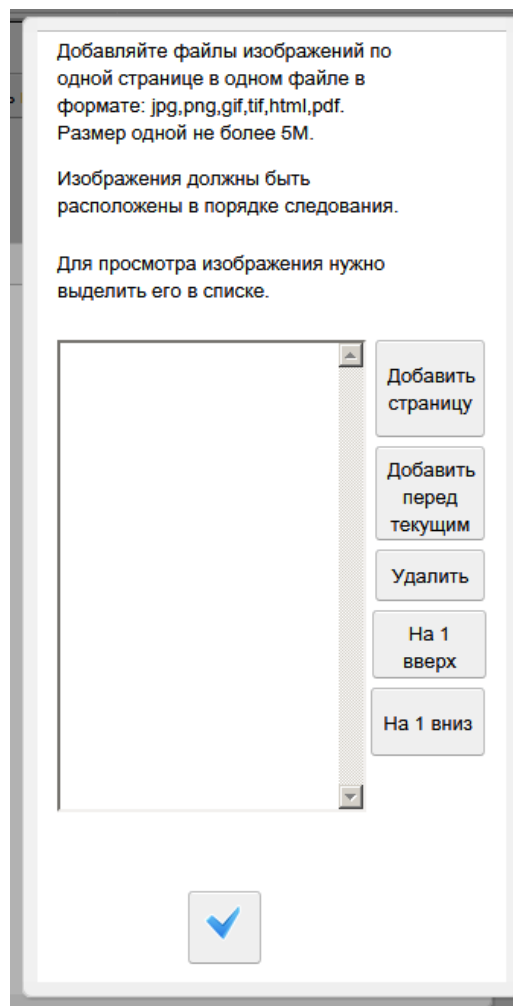

Формат сканированных копий сопроводительных документов – файлы Acrobat Reader. В том случае, если сопроводительный документ состоит более чем одной страницы – все страницы данного документа должны быть объединены в один многостраничный PDF-файл.

- нажать кнопку [Добавить страницу] и в появившемся окне ввести «Вид документа» (при вводе можно использовать часть кода документа или названия вида документа) и выбрать файл, содержащий сканированное изображение данного документа:

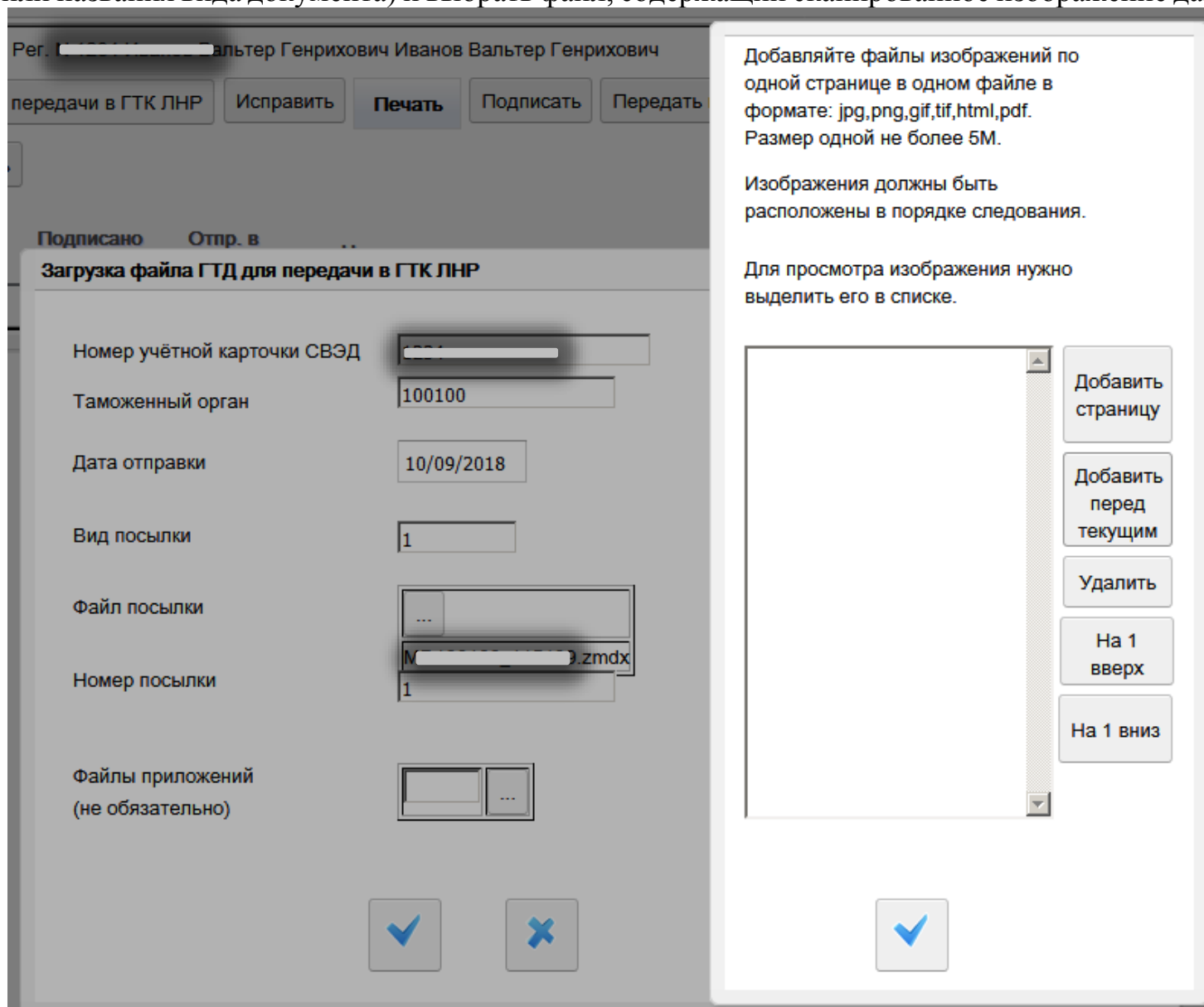

Так необходимо поочередно ввести все необходимые документы, после чего нажать на кнопку подтверждения 

5.3. В том случае, если по мнению декларанта, все данные введены верно и в полном объеме, в появившемся окне нужно указать файл ключей (файл .jks), ввести пароль на файл ключей и нажать на кнопку подтверждения .

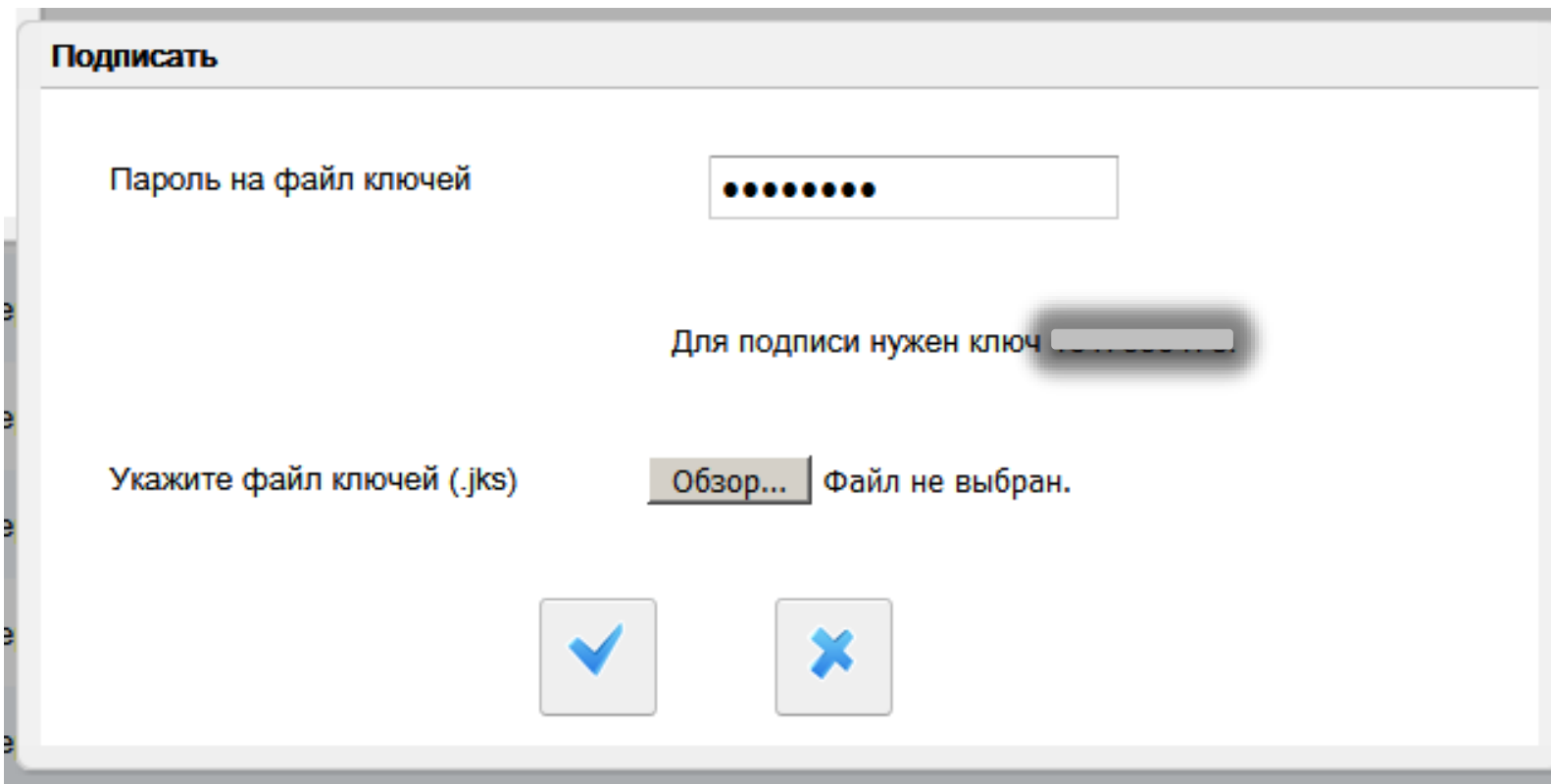

После этого весь пакет документов будет сформирован, зашифрован и подписан средствами криптографической защиты и средствами сети Интернет автоматически отправлен в базу данных Государственного таможенного комитета Луганской Народной Республики. При этом все изменения, которые были внесены в ЭТД будут сохранены в один документ, который будет отражен в системе информационной сторкой в которой будет полностью заполнены поля: «Номер», «Дата», «Подписано ключами», «Отпр. в хранилище», «Название». Повторное подписание данной ЭТД и отправка ее в ГТК ЛНР невозможно.

В случае неполного ввода данных, или если декларант планирует в дальнейшем продолжить редактирование пакета ЭТД, нужно нажать на кнопку отказа . При этом все изменения, которые были внесены в пакет ЭТД будут сохранены в

один документ, который будет отражен в системе информационной сторкой в которой останутся незаполненными поля «Подписано ключами» и «Отпр. в хранилище», и в дальнейшем будет доступен для внесения изменений при нажатии кнопки [Исправить].

5.4. Все данные о сформированных пакетах ЭТД сохраняются в системе электронного декларирования декларанта в таком виде:

брокер				
Загрузка файла ГТД для передачи в ГТК ЛНР				
Исправить				
Печать				
Подписать				
Передать в хранилище				
Квитанция				
Сервис				
↑ ↓ Удалить				
Номер	Дата	Подписано ключами	Отпр. в хранилище	Название
3164697	19/09/2018 10:07		--пусто--	Загрузка файла ГТД для передачи в ГТК ЛНР 19/09/2018 Номер: 12333 : MD [REDACTED].zmdx;
3164271	19/09/2018 09:43	[REDACTED]	19/09/2018 10:06	Загрузка файла ГТД для передачи в ГТК ЛНР 19/09/2018 Номер: 111111 : MD [REDACTED].zmdx;
3157292	18/09/2018 12:56	[REDACTED]	18/09/2018 12:56	Загрузка файла ГТД для передачи в ГТК ЛНР 18/09/2018 Номер: 777 : MD [REDACTED].zmdx;
3157284	18/09/2018 12:55	[REDACTED]	18/09/2018 12:55	Загрузка файла ГТД для передачи в ГТК ЛНР 18/09/2018 Номер: 666 : MD [REDACTED].zmdx;

5.5. Удалить информационную строку можно нажав на кнопку [Удалить]. При этом удаление произойдет только в системе электронного декларирования декларанта. Если пакет был подписан средствами криптографической защиты и отправлен в базу данных ГТК ЛНР, удаления из базы данных ГТК ЛНР не произойдет!

5.6. Результаты приема ЭТД в базу данных ГТК ЛНР декларант может посмотреть нажав на кнопку [Квитанция]. Время, необходимое для обработки ЭТД на сервере ГТК ЛНР может составлять от 0,5 до 5 минут – в зависимости от нагрузки на сервер в данный момент.

В том случае, если ЭТД успешно прошла проверку, информационное окно по данной ЭТД будет содержать информацию о начале обработке Документа в ЕАИС ГТК ЛНР.

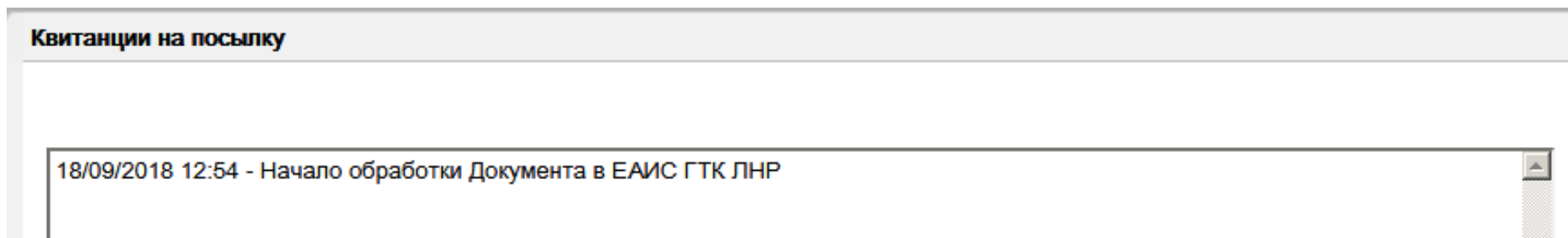

Либо, при отказе в приеме, содержать перечень ошибок, из-за которых прием невозможен.

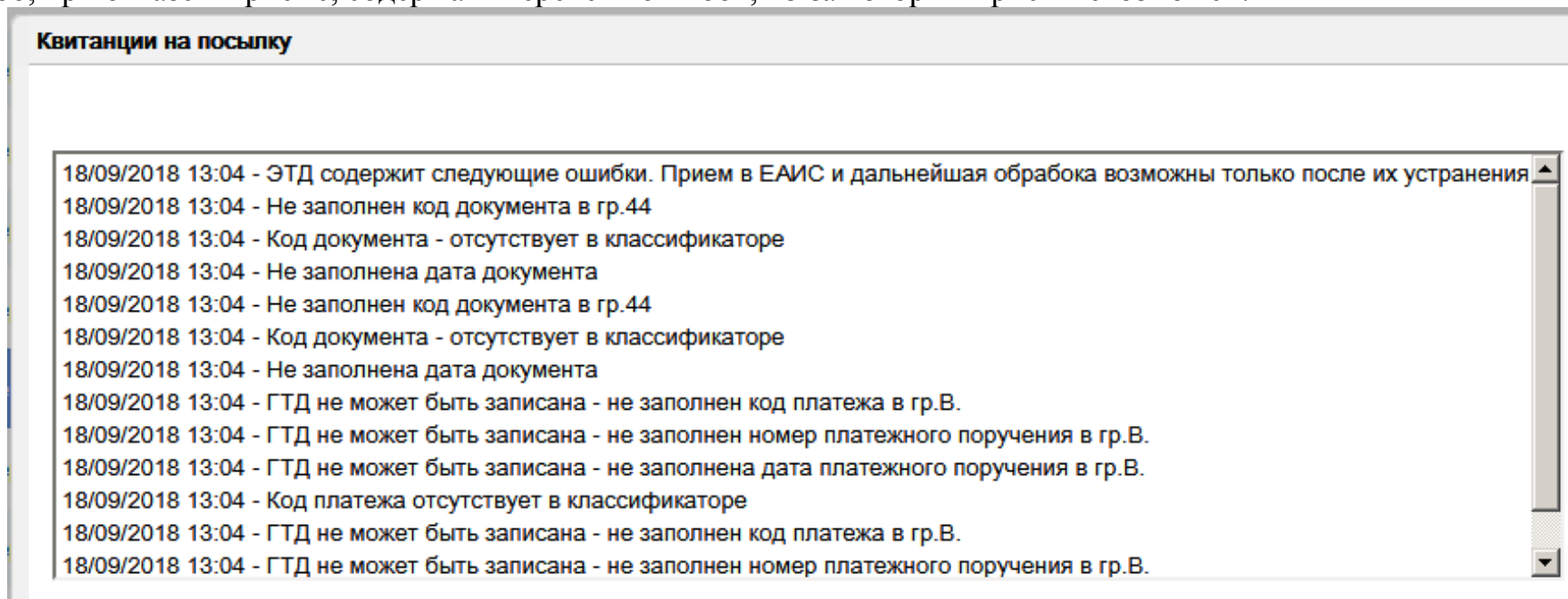

В этом случае декларант должен внести изменения в пакет ЭТД или сформировать новый с учетом всех замечаний полученных в квитанции и отправить новый пакет ЭТД.